

独立行政法人福祉医療機構 助成事業

特定非営利活動法人 フードバンク信州

—— 食を通じた地域支え合いネットワーク事業 ——

# 報告書

食でつながるありがとう♪



平成31年3月





	page
はじめに .....	1
<b>I フードバンク信州の活動</b>	
事業の総括 .....	2
<b>II 事業の実績</b>	
事業の概要	
1. 食料の受け入れと提供 .....	4
2. 地域における協働活動の展開 .....	7
3. 人材養成と広報啓発 .....	8
食料寄贈の明細	
1. 食料の受入実績 .....	10
2. フードドライブ実績 .....	11
<b>III 新たな協働による活動</b>	
1. 学校や地域との協働による子ども支援 .....	14
2. 災害時における支援団体との協働活動 .....	16
資料編 .....	17

# はじめに

農林水産省のホームページによると、日本における食品ロス（売れ残り、規格外品、返品等により、本来食べられるのに捨てられている食品）は、平成27年で646万トンに上るとされています。一方、世界の栄養不足人口は約8億人と推計されており、日本においても7人に1人は貧困ラインを下回り、相対的貧困率では先進国35か国中7番目に高いといわれ日本においても、全ての人が豊かな食生活を送れているとは言えない状況です。

このような中で「フードバンク信州」は、食品ロスの削減と資源の有効活用並びに生活困窮者支援のネットワークづくりを目指して、平成28年2月23日に特定非営利活動法人として成立し活動しています。

フードバンク信州は、フードバンクの役割と活動内容への理解を広げるために、長野県内各地における拠点づくりとともに、フードバンク活動推進セミナー及び担い手養成講座を開催してきました。これに伴い、フードドライブ（ご家庭等で余っている食品を持ち寄り寄付していただく活動）の開催回数及び規模は県内各地で飛躍的に拡大しています。

一方、食料支援の面では、生活困窮者自立支援制度との連携による食料提供を中心としつつ、貧困家庭等の子どもに対し学習支援や食事提供を行う「子どもの居場所づくり」等の活動において、食料提供の面で大きな役割を果たしてきました。特に平成30年度からは、夏休み、冬休みで給食がないため十分な食事や栄養が取れない子どもたちに、寄贈いただいた食品を届ける「子ども応援キャンペーン」を実施しています。

活動を開始して間もないフードバンク信州ですが、第5回信州協働大賞の優秀賞として長野県から表彰を受けたのをはじめ、企業の災害備蓄食料入れ替えに際しての食料寄贈先として選定いただける団体になりました。食料を提供いただいた協力企業をはじめ、各地域、各分野において御支援いただいた皆様に心より感謝申し上げますとともに、これからも変わらぬご協力をお願いして、ご挨拶とさせていただきます。

特定非営利活動法人  
フードバンク信州  
理事長 佐藤 豊





# I フードバンク信州の活動

## 【事業の総括】

「食品ロス削減」と「生活困窮者支援」の2つの課題に対して、多様な機関、団体、住民等との協働により「食」を通じた地域の支え合いの仕組みを構築し、長野県内の各地域に普及、定着させていく活動に取り組んだ。

流通の過程で販売ルートから外される食品や、家庭で使用されずに眠っている食品を受け入れ、食料を必要としている人や団体につないで、資源を循環させることで、支え合いの地域づくりを進める活動の推進を図った。

フードバンク信州が目指す活動は、2015年に国連のサミットで採択された「SDGs（持続可能な開発目標）」の目標達成に合致する活動であるので、企業、行政、地域、家庭、学校等と連携し活動を浸透させることを目指した。

## 〔活動の概要〕

### ①食料の受け入れと提供

- ・ 企業・団体等からの寄贈受入
- ・ フードドライブの開催、普及
- ・ 食料支援ニーズの把握
- ・ 生活困窮者自立のための緊急支援

### ②地域における協働活動展開

- ・ 地域拠点の活動推進  
4 拠点（長野、上田、松本、飯田）
- ・ 地域関係者の協働活動推進
- ・ 地域内の食料循環システムづくり

### ④人材養成と地域づくり

- ・ セミナーや担い手養成講座の開催
- ・ フードドライブ活動に自主的に取り組む団体、企業等の活動支援
- ・ ホームページによる情報発信

### ③「食」を通じた子ども支援

- ・ フードバンク子ども応援キャンペーン
- ・ 子どもの居場所活動への食料提供
- ・ 子どもたちの食育活動を支援し  
食の大切さを未来につなげる

## 〔活動体制〕

食で支援者と利用者をつなぐしくみです。



### フードドライブとは

家庭で利用されずに眠っている  
家庭で使う予定のない **食料** を持ち寄っていただき、  
食料を必要としている方の **生活支援** に役立てる **活動** です



### フードドライブの方法

① **場所を決めて定期的に開催する**  
長野市、松本市、上田市で毎月開催

② **地域のイベント等で開催する**  
・ふれあい広場 ・商店会イベント  
・環境フェア ・消費生活展 etc.

③ **企業・団体・学校等の独自活動**  
・企業内で社員が参加  
・社会活動団体等の活動  
・大学、高校の文化祭 etc.

④ **行政や公的機関等との連携による開催**  
・県庁、市町村役場等での開催  
・セミナーや研修会参加者に呼びかけて etc.



## II 事業の実績

### 【事業の概要】

#### 1 食料の受け入れと提供

企業や家庭から食品の寄贈を受け、生活困窮者や子どものいる家庭等で、支援を必要としている世帯及び相談支援窓口などに提供し、生活を支える支援を行った。

フードバンク活動への理解し協力をしていただく企業、団体、個人等は次第に増加し、1年間にフードバンク信州に寄贈された食料は、約29トンとなった。このうち企業や団体などから寄贈された食料は16トン（54%）、県内各地域のフードドライブで集まった食料は13トン（46%）であった。

##### (1) 食料の受け入れ

###### ① 企業・団体等から食料寄贈

食料寄贈についての同意書を取り交わし、寄贈に協力いただいている企業は平成31年3月末で25社となった。食料寄贈に協力する企業は、食品関連企業の外、社内の災害備蓄食料の入れ替えによる寄贈なども多く寄せられた。

団体では、JA長野中央会、長野県労働者福祉協議会、コープながの、ワーカーズコープ、高齢者生活協同組合などの多様な団体が食料寄贈に協力いただいた。

###### ② フードドライブによる食料寄贈

年間のフードドライブの開催回数は、長野、松本、上田の3地域の定期開催が34回、イベントなどでの開催が87回で計121回となった。県内各地域で行政、社会福祉協議会、ライオンズクラブ、商工会議所、企業、労働組合、高校などが独自に取り組んだイベント型フードドライブは、前年度の1.6倍となり、関心が高まっている。

3地域の定期開催のフードドライブも、行政や関係団体の協力により周知されるようになり、安定的に運営できるようになった。

### 〔協働のイメージ〕

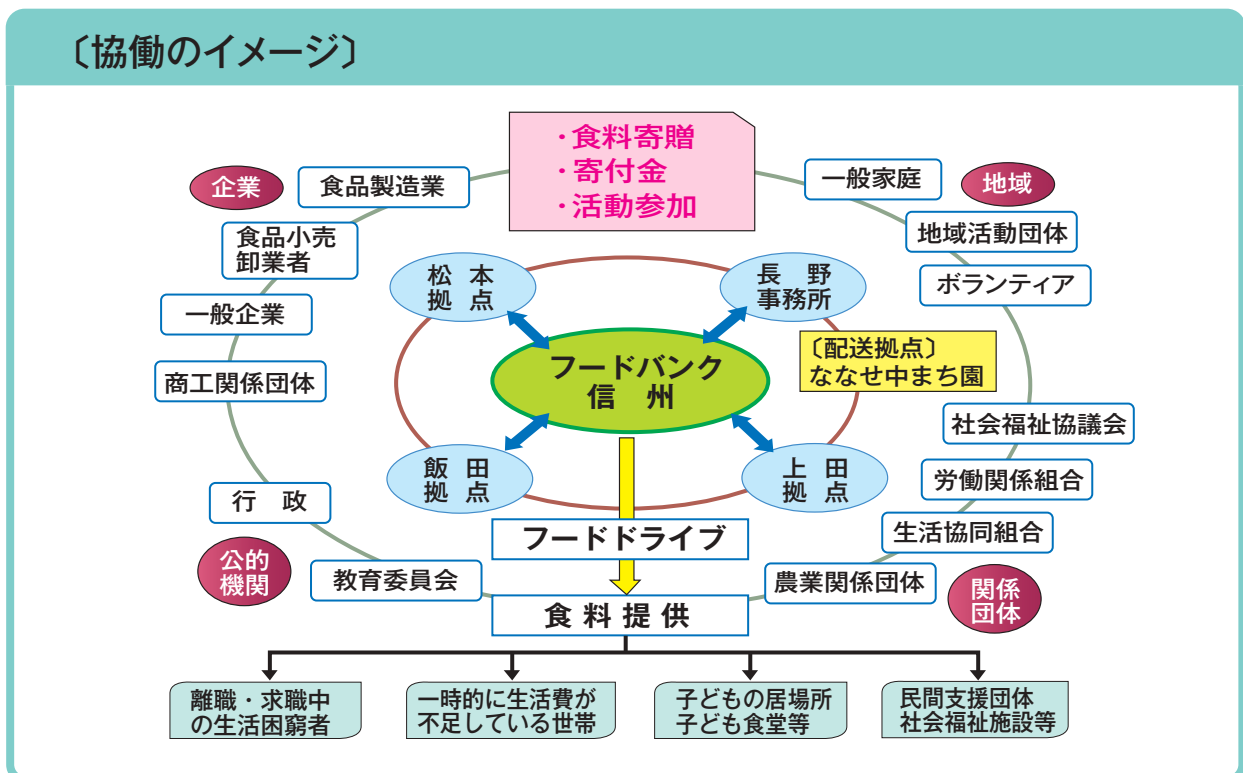

## (2) 食料の提供（支援）

フードバンク信州が受け入れた食料は、県内の生活・就労支援センター（まいさぼ）や民間の支援団体を通して、支援が必要な世帯に対して提供するとともに、相談窓口や支援団体、社会福祉施設、子どもの居場所などの支援に活用した。

### 〔食料提供の方法〕

#### ①長野県社協、ななせ仲まち園との協働による生活困窮者への個別支援

生活困窮者への食料支援は、長野県社会福祉協議会と長野市社会事業協会の就労支援事業所（ななせ仲まち園）が実施する食料支援事業と連携し3者の協働により食料提供を行っている。

フードバンク信州に寄贈された食料を、ななせ仲まち園において管理保管し、困窮者への個人支援を行っている。発送作業には、就労支援事業所の利用者も従事して就労体験の場ともなっている。

平成30年度は、県内のまいさぼから617人の申込みがあり、延べ1,425件、約11.1トンの支援を行った。

#### ②「食」を通した子どもの支援

子どもの貧困率が13.6%で、7人に1人が貧困といわれている中で、子どもの貧困支援の関心が高まっていることから、フードバンク信州では、子どもに対する「食」支援の活動に取り組んだ。平成30年度は、子ども応援キャンペーンのモデル実施と子どもの居場所づくりを行う団体への食料支援を行った。

##### A 子ども応援キャンペーン

子どもの貧困の1つの現象として、夏休みや冬休みの長期休みで学校給食のない時期に、十分な食事をとれずに栄養不足になっている子どもたちがいるということが課題になっている。

そういう子どものいる家庭に対して、長期休み中に食料を提供するキャンペーンを企画実施した。平成30年度は、県教育委員会、子ども家庭課、地域福祉課の協力を得て、須坂市と諏訪郡富士見町の2地域で、小学校の協力をいただき夏休み冬休みの期間中にモデル的に実施した。夏・冬合わせて述べ88世帯から申し込みがあり支援した。

実施状況と報告は、P14～P15に記載するが、子どもに対する支援の在り方と子どもを取り巻く地域づくりを考えるうえで貴重な取り組みであった。

##### B 子どもの居場所づくり活動の支援

近年、子ども食堂など子どもの居場所づくり活動が増えている状況があり、活動のための食料調達のニーズが多くなっていることから、平成30年度は長野県が実施する「信州子どもカフェ推進地域プラットフォーム事業」と連携し、居場所を運営する団体に対する支援を行った。フードバンク信州本部が1年間で支援した団体は33団体、支援食料は2.2トンとなった。

このほか、松本、上田、飯田の各拠点においてもそれぞれの地域の子どもの居場所活動への食料支援を行っている。

### ③相談支援機関・団体等の活動支援

生活困窮者の相談窓口や支援団体の緊急ニーズに対応するため、企業からの大量の寄贈食品や災害備蓄食料を、緊急窓口支援用に県内のまいさぼ、社会福祉協議会、福祉事務所などの機関・団体、施設等に提供した。

#### 食料受入実績 (2018年4月～2019年3月)

(※食料受け入れの明細はP10～P13に掲載)

区分	寄贈者	寄贈者数	回数	重量 (kg)
①直接寄贈	企業	18企業	46	6,593
	団体	41団体	125	5,794
	個人	75人	105	3,195
	計			15,582
②フードドライブ	定期開催 (長野、上田、松本)		34	4,320
	各種イベント開催		87	9,150
	計			13,470
合 計				29,052

#### 食料提供実績 (2018年4月～2019年3月)

区 分	件数	重量 (kg)	備 考
①個人配送	1,425件	11,141	申込み一県内のまいさぼを通して申込みを受け 配送—ななせ仲まち園から個人あて直接郵送 ・連携窓口 まいさぼ 24か所 ・利用自治体 43市町村 (617人)
②相談支援機関 福祉施設・団体等	37団体	14,562	・地域の相談支援機関の窓口 (まいさぼ) ・市町村社会福祉協議会 ・社会福祉施設・支援団体 等
③子ども支援		3,202	
子どもの居場所	39団体	2,174	・子どもの居場所運営団体に食材提供
子ども応援キャンペーン	88件	1,028	・夏休み 2回 延35世帯 ・冬休み 1回 53世帯
計		28,905	



長野西高校文化祭でフードドライブを開催し、フードバンク信州に寄贈いただきました



安曇野市の団体が集めた1.8tの食料が届けられました (ななせ仲まち園)



## 2 地域における協働活動の展開

地域の関係者が連携して、地域内で食料の循環を図るしくみを構築するため、4か所（長野、上田、松本、飯田）の地域拠点を運営し、地域活動基盤の強化を図った。

### (1) 地域拠点の活動推進

地域拠点は、下記の団体に事務所としての役割を委託し、地域の中で食料を循環する仕組みの核として活動が定着してきた。それぞれの地域内でのフードドライブの開催も増え、地域ごとの食料の収集、支援の仕組みが生まれてきた。

- ・長野地域拠点 長野栗田事務所
- ・松本地域拠点 ワークスコープ松本事業所
- ・上田地域拠点 社会福祉法人上田明照会
- ・飯田地域拠点 ほほえみのゆめプロジェクト

### (2) 地域関係者会議の開催

拠点設置地域において活動にかかわる地域関係者会議を開催し、地域のニーズを把握、協働による活動展開の基盤づくりを行った。

平成30年度は、松本、上田、飯田の3地域で開催し、それぞれの地域の行政、社会福祉協議会、困窮者支援団体、労働者福祉協議会など関係者が参加し、フードドライブの継続開催、地域のネットワークの拡大について協議した。

## 地域拠点図

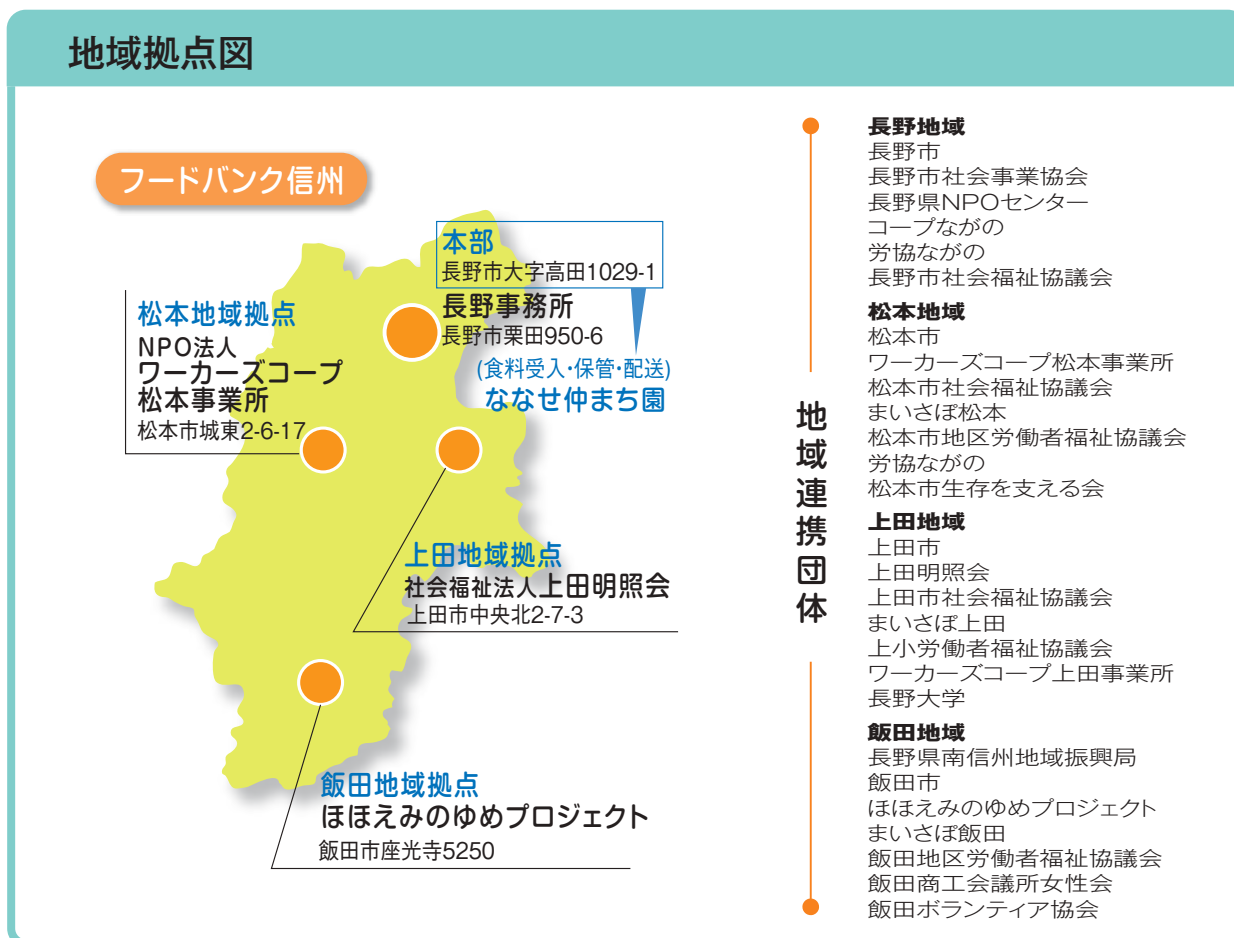

### 3 人材養成と広報啓発

#### (1) セミナーの開催

フードバンク活動についての理解を広め、協力者を増やすとともに、地域で活動を主体的に担う人材を確保するためのセミナーを開催した。

平成30年度は、子ども支援の地域プラットフォーム活動とフードバンク活動を効果的につなぎ、地域の中で子どもの暮らしを守り、支え合いを生み出す協働活動を考えるため、「こども支援とフードバンク活動を広げるセミナー」を長野県将来世代応援県民会議と共催で開催した。

	東北信会場	中南信会場
日 時	2019年1月22日（火）	2019年1月26日（土）
場 所	小諸市市民交流センター	塩尻市総合文化センター
基 調 講 演	「子どもの貧困と“食”の意味」 講師：鈴木忠義氏 長野大学社会福祉学部教授	「“子ども”と“食”と地域支え合い」 講師：尻無浜博幸氏 松本大学総合経営学部教授
パネル ディスカッション	パネリスト ・フードバンク軽井沢 「フードドライブとあたしキッチン」 ・社会福祉法人上田明照会 「学習支援とフードバンクと生活支援」 ・佐久地域こども応援プラットフォーム 「子ども応援の広域ネットワーク」 コーディネーター 長野県みらい基金理事長 高橋 潤	パネリスト ・ワーカーズコープ松本事業所 「フードバンクと子どもの居場所」 ・富士見町教育委員会 「こども応援キャンペーンの取組み」 ・南箕輪村社会福祉協議会 「フードバンクとまほうのおなべ」 コーディネーター フードバンク信州副理事長 美谷島越子
グループワーク (地域協働担い手 養成講座)	テーマ 「子ども支援」と「食支援」のネットワークを地域の中でどうつなげるか だれが、どこで、なにを するのか？	

参加者は小諸会場は84名、塩尻会場は51名、計135名となった。

アンケートの感想では、次のような感想が寄せられた。

- ・ 貧困世帯へ今後どういった支援をしていったらいいのかを考える良い機会でした。
- ・ 参考にしたいと思える内容が沢山あり、有意義な時間でした。
- ・ 普段あまり身近に感じられない子どもの貧困問題ですが、今後も気を付けて協力していきたいと思いました。
- ・ 地域の支え合いの大切さ、食について考えることができました。
- ・ 今後、大きな可能性を感じる会でした。様々な団体の方や行政の方が大きく関わっていることがわかりました。

## (2) 啓発活動

企業、団体、学校等で、フードバンクへの関心が高まり、活動参加のための研修会や学習会などへの、講師派遣の要請に対して、スタッフを講師として派遣した。

年月日	イベント名	主催者	テーマ
2018/4/20	飯田地区労働者福祉協議会 生涯サポート研修会	飯田地区労働者福祉協議会	フードドライブの取組みについて
5/31	長野西高等学校3年1組FB学習会	長野県長野西高等学校3年1組	フードドライブ活動について
6/22	スーパーグローバルハイスクール学習 フィールドワーク	長野県長野高等学校	食品ロスとフードバンク活動について
6/25	木曾南部民生児童委員協議会合同研修会	大桑村民生児童委員協議会	フードバンク事業について
10/4	スーパーグローバルハイスクール学習 課題研究発表会	長野県長野高等学校	食品ロスと貧困
10/8	北信ブロックボランティアの集い	北信ブロック社会福祉事業連絡協議会	フードドライブと子どもカフェ
10/28	チャイルドラインうえだ 子どもサポーター養成講座	チャイルドラインうえだ	子どもの貧困
11/13	連合上伊那地協 学習会	連合長野上伊那地域協議会	フードバンクとは?
11/18	千曲市森区 人権教育研修会	千曲市森区	フードドライブから始まるボランティア
11/22	新光電気工業職場委員学習会(更北工場)	新光電気工業(株)労働組合	フードバンクとは?
11/27	新光電気工業職場委員学習会(高丘工場)	新光電気工業(株)労働組合	フードバンクとは?
11/29	清泉女学院短期大学 国際コミュニケーション科講義	清泉女学院短期大学	フードロスと貧困家庭の支援
2019/1/16	長野県立大学 グローバルマネジメント学部講義	長野県立大学	日本のフードバンク活動について
1/20	諏訪圏域子ども応援プラットフォーム研修会	諏訪圏域子ども応援プラットフォーム	子ども支援とフードバンク活動
1/27	青年塾東海クラス 長野講座	青年塾(企業青年研修機関)	フードバンク信州の活動について
3/1	JA上伊那生活部会役員研修会	JA上伊那	フードドライブについて
3/1	JA長野県食農教育推進大会	JA長野中央会	フードバンク信州の取組みについて
3/26	長野県商工会議所女性会連合会研修	長野県商工会議所女性会連合会	フードバンク信州の取組みについて

## (3) 広報

広報では、県内の様々な企業、団体が取り組んだフードドライブや子どもの居場所活動、食料の寄贈などの様子を、フェイスブックにアップし、年間135件の活動を紹介した。(P18~P22参照)

## 【食料寄贈の明細】

### 1. 食料の受入実績

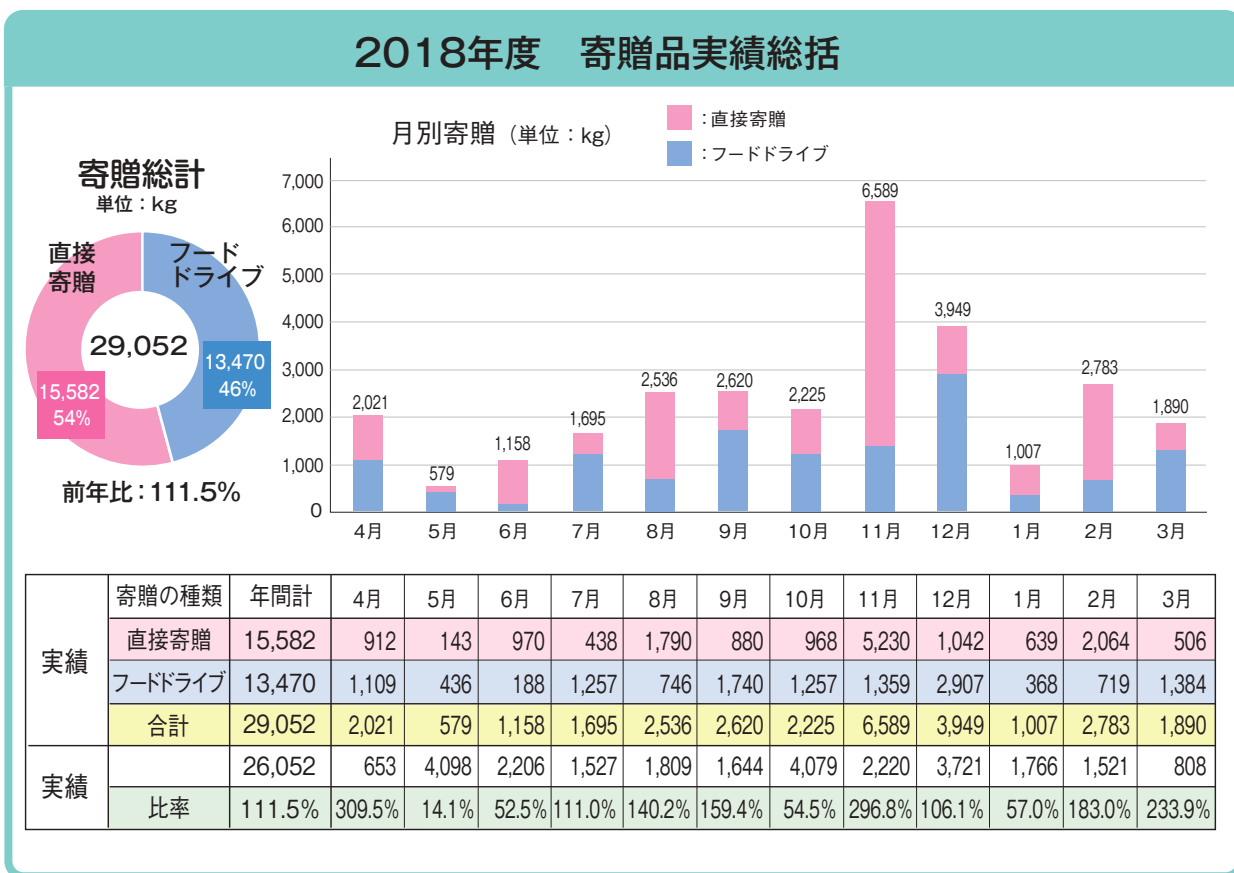

### 2018年度 直接寄贈実績 (月別集計表)

2019年3月末現在

総合計	総 計				企 業				団 体				個 人			
	寄贈者	寄贈数	数量	重量(kg)	寄贈者	寄贈数	数量	重量(kg)	寄贈者	寄贈数	数量	重量(kg)	寄贈者	寄贈数	数量	重量(kg)
総合計	134	276	51,627	15,582	18	46	26,781	6,593	41	125	21,856	5,794	75	105	2,990	3,195
4月	15	19	3,096	911	3	4	2,434	538	8	11	338	72	4	4	324	301
5月	23	25	769	144	2	2	48	16	10	12	589	77	11	11	132	51
6月	22	28	3,944	970	3	4	2,364	446	9	14	1,274	364	10	10	306	160
7月	20	24	2,337	438	3	3	1,716	103	8	12	371	177	9	9	250	158
8月	25	30	5,247	1,790	5	6	4,119	1,196	9	13	808	332	11	11	320	262
9月	12	17	1,553	880	1	3	1,071	227	6	9	447	257	5	5	35	396
10月	18	26	3,281	968	3	3	2,460	404	7	13	731	232	8	10	90	332
11月	19	27	16,606	5,230	3	4	1,234	912	8	15	15,119	3,944	8	8	253	374
12月	18	20	4,433	1,043	3	4	3,838	431	5	5	401	60	10	11	194	552
1月	21	26	2,599	639	3	5	1,472	389	7	10	344	72	11	11	783	178
2月	15	17	6,802	2,063	7	7	5,765	1,923	2	4	955	107	6	6	82	33
3月	10	17	960	506	1	1	260	8	3	7	479	100	6	9	221	398

## 2. フードドライブ実績

### 2018年度 フードドライブ実施状況

【総計】	回数	点数	重量 (kg)
定期開催	34	8,868	4,320
イベント	87	21,345	9,150
合計	121	30,213	13,470

#### 【月別総計】

開催月	全体計			定期開催計			イベント開催計		
	点数	重量 (kg)	寄贈者	点数	重量 (kg)	寄贈者	点数	重量 (kg)	寄贈者
4月	3,111	1,109	106	483	434	43	2,628	675	63
5月	1,570	436	514	440	270	36	1,130	166	478
6月	1,270	188	53	506	118	38	764	70	15
7月	4,029	1,257	373	783	203	66	3,246	1,054	307
8月	1,148	746	170	242	146	30	906	600	140
9月	4,666	1,740	397	1,197	635	74	3,469	1,105	323
10月	4,062	1,257	292	593	223	40	3,469	1,034	252
11月	2,577	1,359	193	632	417	42	1,945	942	151
12月	2,564	2,907	221	673	557	52	1,891	2,350	169
1月	1,518	368	86	979	285	66	539	83	20
2月	1,589	719	100	1,245	541	89	344	178	11
3月	2,109	1,384	130	1,095	491	73	1,014	893	57
合計	30,213	13,470	2635	8,868	4,320	649	21,345	9,150	1986

#### 定期開催

開催月	長野：もんぜん			松本：城のまち			上田：ともいき処		
開催月	点数	重量 (kg)	寄贈者	点数	重量 (kg)	寄贈者	点数	重量 (kg)	寄贈者
4月	51	8	3	148	54	16	284	372	24
5月	50	8	4	43	32	10	347	230	22
6月	154	31	8	203	51	16	149	36	14
7月	270	84	22	315	72	23	198	47	21
8月	0	0	0	75	58	14	167	88	16
9月	330	96	13	295	319	24	572	220	37
10月	0	0	0	280	44	16	313	179	24
11月	166	27	7	235	93	14	231	297	21
12月	198	62	6	255	213	18	220	282	28
1月	379	66	11	371	114	35	229	105	20
2月	277	56	12	473	220	41	495	265	36
3月	198	28	7	280	86	33	617	377	33
合計	2,073	466	93	2,973	1,356	260	3,822	2,498	296

毎月第2土曜日 10:00~12:00

毎月第3木曜日 10:00~13:00

毎月第1土曜日 10:00~11:30

## フードドライブイベント

### 〈イベント明細〉

	開催日	イベント名	会場	点数	重量 (kg)	寄贈者
1	4月1日	ライオンズクラブ薬物防止県民パレードFD	長野市Toigo広場	632	185	28
2	4月10日	更埴ライオンズクラブFD	千曲市役所玄関	578	197	35
3	4月19・20日	三洋グラビアオフィスFD	三洋グラビア	437	51	
4	4月28日	須坂市もったいない市	旧高山村役場	43	8	
5	4月28日	飯伊地区メーデー	飯田風越公園	587	168	
6	4月28日	塩尻地区メーデー	チロルの森駐車場	83	15	
7	4月28日	安曇野地区メーデー	豊科中央公園	122	28	
8	4月28日	大北地区メーデー	サンアルプス大町	146	22	
9	5月1日	長野中央メーデー	長野市・城山公園	710	101	478
10	5月1日	松本地区メーデー	松本市・あがたの森公園	420	64	
11	6月1日	岡谷商工会議所女性会FD	ライフプラザマリオ	99	11	15
12	6月3日	大桑村ふれあい祭り	大桑村民体育館	307	41	
13	6月21日	(子)関東三菱自動車甲信支部	三菱自動車各店舗	358	19	
14	7月2日	長野西高等学校	長野西高等学校	1,129	242	35
15	7月4日～5日	長野日大高等学校FD	長野日大高等学校	172	33	
16	7月5日	(子)飯田市役所FD	飯田市役所	91	46	
17	7月7日	(子)男女共同参画フォーラム	岡谷市あいとびあ	134	23	
18	7月14日	小布施町えばぐり市	小布施町皇大神社	108	16	
19	7月16日	たてしな風の子環境フェア	立科町権現山運動公園	30	18	8
20	7月18日	(子)諏訪合同庁舎オフィスFD	諏訪合同庁舎	154	52	24
21	7月21日	東御くらしの会FD	東御市公民館	239	408	34
22	7月24日	シニア大学FD	県総合福祉センター	62	22	16
23	7月24日	(子)飯田合同庁舎FD	飯田合同庁舎	317	77	
24	7月26日	(子)夏休み県庁見学FD	長野県庁	194	23	26
25	7月27日	三洋グラビアオフィスFD	三洋グラビア	507	64	147
26	7月29日	体験と学びの環境博	ビックハット	109	32	17
27	8月1日	シニア大学FD	県総合福祉センター	145	19	27
28	8月3日	(子)長野合庁FD	長野合庁県民ホール	168	98	26
29	8月7日	(子)更埴ライオンズクラブFD	千曲市役所更埴庁舎	334	326	44
30	8月26日	かたくりの里FD	朝日村かたくりの里	120	119	23
31	8月29日	長野市社会福祉大会FD	長野市ふれあい福祉センター	139	37	20
32	9月2日	駒ヶ根ふれあい広場	駒ヶ根市文化センター	169	114	
33	9月6日	長野県身体障害者福祉大会	駒ヶ根市文化センター	92	99	9
34	9月26日	飯田商工会議所女性会第2回フードドライブ事業	飯田商工会議所・各支所	286	58	
35	9月28日	喬木村社協フードドライブ	みんなの広場アスポ	323	318	
36	9月30日	男声合唱団ZENチャリティコンサート	ホクト文化ホール	570	77	314
37	9月30日	長野中央ライオンズクラブ第11回FD事業	JR長野駅2階イベントスペース	2,029	439	
38	10月6日	松本市生活環境展	あがたの森文化会館	108	23	13
39	10月8日	ウェルカム三才児まつりFD	北部スポーツ公園	670	89	116
40	10月13日	長野県協同組合フェスティバル	エムウエーブ	843	100	14
41	10月13日	須坂ふれあい広場	メセナホール	389	155	32
42	10月20日	信濃町社協フードドライブ	旧古間支館	85	7	7
43	10月20日	男女共同参画社会を目指す伊那市民の集い	伊那文化センター	41	10	7
44	10月20日	飯田くらしの学習交流会	飯田人形劇場	103	15	

## 〈イベント明細〉

	開催日	イベント名	会場	点数	重量 (kg)	寄贈者
45	10月21日	佐久ふれあい広場	臼田総合福祉センター	111	315	13
46	10月23日	シニア大学(火7班)FD	県総合福祉センター	151	61	35
47	10月25日~26日	三洋グラビアオフィスFD	三洋グラビア	550	90	
48	10月27日	立科町ふれあい村	立科町人権センター	253	157	
49	10月28日	小海町健康福祉祭り	小海町役場駐車場	165	12	15
50	11月3日	上松町福祉と健康の集い	ひのきの里総合文化センター	42	3	5
51	11月4日	ミールケアずく祭	みーるんヴィレッジ	226	9	4
52	11月10日	佐久市農業祭	駒場公園	36	6	6
53	11月11日	駒ヶ根ライオンズクラブ	駒ヶ根ふれあいセンター		162	
54	11月11日	あんじゃねとよおか祭り	豊丘村役場駐車場	188	53	
55	11月12日	長野合同庁舎FD	長野合同庁舎	219	83	
56	11月17日	喬木村総合文化祭ボランティア横丁	Aコープたかぎ	59	101	
57	11月18日	千曲市森区人権教育研修会	あんずの里観光会館	70	22	22
58	11月19日	諏訪合同庁舎FD	諏訪合同庁舎	150	51	20
59	11月22日	長野県庁FD	県庁1階県民ホール	148	70	55
60	11月22日	新光電気労組FD	新光電気	108	26	
61	11月23日	飯田勤労者まつり	飯田勤労者福祉センター	118	81	
62	11月23日	木曽労福協まつり	ひのきの里総合文化センター	27	6	8
63	11月24日	白馬村社会福祉大会FD	白馬村ふれあいセンター	26	33	4
64	11月25日	飯田ふれあい広場	飯田勤労者福祉センター	262	92	
65	11月27日	飯田合同庁舎FD	飯田合同庁舎1F	266	144	27
66	12月11日~12日	シニア大学FD	県総合福祉センター	96	30	15
67	12月15日	ながの環境団体大集合	長野市生涯学習センター	216	48	11
68	12月15日	池田町社会福祉大会FD	池田町公民館	167	315	
69	12月15日~16日	安曇野フードドライブ	安曇野市役所	1,081	1,833	113
70	12月18日	木曽こどもカフェネットワークFD	木曽合同庁舎	136	97	20
71	12月18日~19日	シニア大学FD	県総合福祉センター	131	21	10
72	12月22日	ろうきん親子アニメ祭FD	飯田文化会館	64	8	
73	1月19日	木祖村住民のつどい	木祖村民センター	122	27	20
74	1月22日	フードバンク活動セミナー(東北信)	小諸市市民交流センター	35	5	
75	1月26日	フードバンク活動セミナー(中南信)	塩尻総合文化センター	27	5	
76	1月26日	三洋グラビアオフィスFD	三洋グラビア	355	45	
77	2月1日	木曽合同庁舎タウンミーティング	木曽合同庁舎	37	31	11
78	2月8日	須坂市職員FD	須坂市役所303会議室	162	41	
79	2月8日	飯田消費者の会		75	5	
80	2月16日	JAあづみ女性部フェスティバル	サンモリッツ	70	100	
81	3月5日	信濃町ボランティア交流会	地域交流施設	72	17	
82	3月6日	米玉堂食品フードドライブ	本社・辰野工場、伊那工場	120	36	52
83	3月7日	飯田消費者の会FD		50	3	
84	3月9日	飯田ボランティア協会		375	420	
85	3月18日	長野商工会議所女性会	長野商工会議所5F	172	44	
86	3月24日	道の駅信濃路下條お客様感謝デー	道の駅下條	180	366	
87	3月26日	上松町住民福祉大会	上松町公民館	45	7	5
合 計				21,345	9,150	



### Ⅲ 新たな協働による活動

#### 1 学校や地域との協働による子ども支援

子どもの貧困に対する支援活動は、地域での子ども食堂など子どもの居場所づくり活動が近年急速に増加しているが、子どもたちのニーズが潜在化しており把握しにくいため、その運営に課題がうかがわれ、継続が難しいというケースも見られている。

この課題に対して、子どもたちを日常的に支援する活動と併せて、学校給食がない長期休み中に、希望する世帯に食料提供をする「フードバンク信州子ども応援キャンペーン」を実施した。

##### 〔キャンペーンの概要〕

##### ○目的

夏休みや冬休みなど長期休暇中は、給食がないため十分な食事や栄養がとれずに休み明けに健康状態に課題を生じる事例もあり、食料支援が必要と思われる。

このようなニーズを把握し、長期休暇中に食料支援を希望する世帯に対して個別に食料提供を行う。

##### ○活動内容（2018年度は、2地区においてモデル実施）

##### ① 個別世帯への食料提供

子どもがいる世帯で、様々な生活課題により食料が不足しがちで、夏休みと冬休みの期間中に食料の提供を希望する家庭に対して支援を行う。

##### ② 「子ども応援キャンペーン」フードドライブの実施

「子ども応援キャンペーン」支援に協賛するフードドライブを県内各地域で実施し、広く市民の協力を呼びかけ、食料収集を行う。

##### ③ 子どもの居場所等への食料提供

長期休暇中にモデル地域において居場所を開催する団体に食料を提供支援する。

#### 子ども応援キャンペーンの流れ

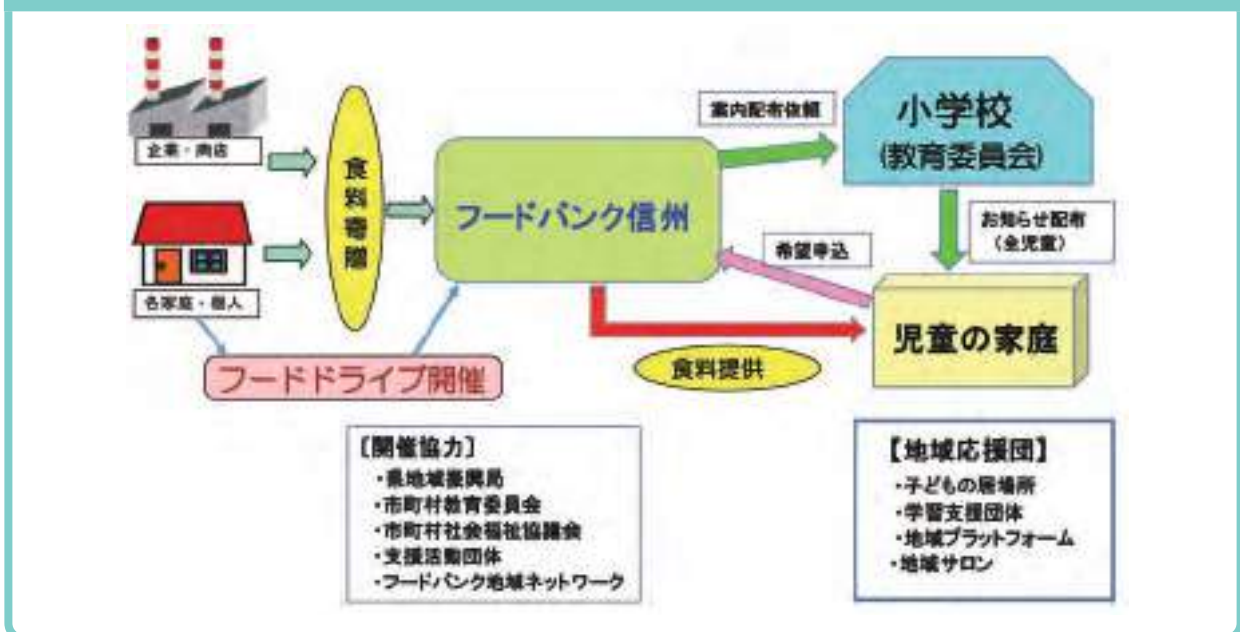



## 〔子ども応援キャンペーンの実施経過と結果〕

### ○須坂市と富士見町の教育委員会及び学校との連携

キャンペーンの企画は、小学生がいる家庭で、長期休暇中に食料の提供を希望する家庭を対象に支援を行うという方法で、夏休みと冬休みに県内2地域の小学校の協力をいただいで実施した。

平成30年度は、須坂市の2小学校と諏訪郡富士見町の3小学校を対象に実施した。実施に当たっては、地元の教育委員会と小学校の理解をいただき、キャンペーンの案内を全校児童の家庭に配布し、希望する場合はフードバンク信州に直接申し込んでもらうという連携により実施した。

### ○実施結果

#### ① 個別世帯への食料支援

	夏休み		冬休み	計
	第1回	第2回		
申込み世帯数	17世帯	18世帯	53世帯	88世帯
食料送付重量	223kg	217kg	588kg	1,028kg

#### ② キャンペーン協賛フードドライブの開催

夏休み 7～8月に県内15か所で開催 収集食料 1,500kg  
冬休み 11～12月に県内25か所で開催 収集食料 4,000kg

#### ③ 子どもの居場所への食料提供

夏休み 32団体に491kgの食材を提供  
冬休み 7団体に83kgの食材を提供

### ○キャンペーンを利用した世帯からの感想（一部抜粋）

- ・箱を開けた時に子どもが「ワ～ッ！」と喜びの声をあげました。
- ・夏休みは食費が増えるのでとても助かっています。
- ・普段高くて買えないものがたくさんあって、親も子どももすごく嬉しかったです。
- ・ゴミになる前に食品が他の人のために活かされていることがすばらしいと思いました。
- ・今回の食品にはたくさんの優しさと思いが詰められており、そのことも子どもに伝えてありがたくいただきました。



「夏休みキャンペーン」荷物発送に高校生がボランティアで参加しました



食料にメッセージを添えて協力していただいた方々の気持ちを届けました



県内各地でキャンペーンに協賛するフードドライブが開催され寄贈食料が集まりました

## 2 災害時における支援団体との協働活動

平成30年7月に発生した西日本豪雨災害の被災地で支援活動をしているボランティアに対して、熱中症対策飲料（スポーツドリンク等）が不足しているというニーズがあり、長野県社会福祉協議会と協働で「西日本災害ボランティア応援物品支援キャンペーン」を行った。

フードバンク信州が、企業団体等から飲料を募集し、県社協が運搬ボランティアに依頼し、8月～9月に4回現地に届けた。

### 〔活動の状況〕

寄贈日	寄贈先	寄贈物品
8月12日（日）	広島県呉市災害ボランティアセンター	○長野県生活協同組合連合会寄贈 （スポーツドリンク500ml×24本×10箱） ○ゴールドパック株式会社寄贈 （ぶどう水500ml×24本×20箱）
8月26日（日）～ 8月28日（火）	広島県三原市災害ボランティアセンター	○水（養命酒寄贈）24本入り×5箱
8月27日（月）～ 9月14日（金）	広島県呉市災害ボランティアセンター	○フードバンク信州寄贈 （スポーツドリンク24本入り×2箱） ○長野市災害ボランティア委員会寄贈 （スポーツドリンク24本入り×3箱+19本） ○県社協寄贈 （スポーツドリンク24本入り×2箱、 お茶24本入り×2箱）
9月17日（月）～ 9月19日（水）	岡山県倉敷市災害ボランティアセンター	○長野県生活協同組合連合会寄贈 （スポーツドリンク24本入り×10箱） ○長野市災害ボランティア委員会 （スポーツドリンク24本入り×7箱+39本）

#### ○寄贈物品合計

- ・スポーツドリンク 24本入り×34箱+58本=874本
- ・ぶどう水 24本入り×20箱=480本
- ・水 24本入り×5箱=120本



第1便、長野市災害ボランティア委員会のボランティアが、呉市災害ボランティアセンターへ搬送してくれました

# 資料編

## 企業の社会貢献活動



フードバンク信州  
2018年8月2日・📍

7月26・27日 三洋グラビア株式会社様が今年2回目となる社内フードドライブを開催しました。

お米に缶詰やインスタントはもちろんのこと、粉類から乾物と多種の食料が集まり、『夏休み子ども応援キャンペーン』でお配りする家庭や子どもたちの居場所での食事を提供されている団体様に喜んでもらえるものがとても多く集まり助... もっと見る



フードバンク信州  
2月26日・📍

2月21日 松本市にあるセントラルパック様へ食料を受取に行ってきました。今回はカーゴ4つ分。いつも多くのレトルト食品を寄贈して頂いております。

今回、春に向けてなのででしょうか、たけのこの産販の業がありました。多種多様な食料は、食料を必要としている方へはもちろんのこと、ごどもの居場所づくりを担う団体の方へも提供いたします。

... もっと見る



## 労働組合の社会貢献活動



フードバンク信州

2018年7月9日・📍

7月3日 私たちの飯田拠点で贈呈式が行われました。

これは、6月21日『夏休み子ども応援キャンペーン』の一環として関東三菱自動車労働組合様が、甲信支部の各店舗にてフードドライブを開催し集まった食料を、この日フードバンク信州の飯田拠点に寄贈いただいた時の模様です。

関東三菱自動車労働組合様からは、昨年の秋にもフードド... もっと見る



フードバンク信州

2018年10月15日・📍

10月9日(火) この日の夕方、長野県労働金庫労働組合様が伍語を中心に集めた食料を事務所に届けてくださいました。

昨年に引き続きの寄贈で、今年は寄贈者231名の方から持ち寄っていたいた総計が231点、約57kgになりました。

事務所で贈呈式を行い、そこで記念写真をパチリ!!

枯渇していた伍語がたくさん集まり、食料を必要としている多くのおみなさんに提供... もっと見る



# 地域のフードドライブ

## 〈上田地域〉

**フードバンク信州**

3月12日・📍

3月3日(土)、上田地域フードドライブが上田市の健康プラザうえだにて行われました。

33名の寄贈者から先月より112kg多い617点・約377kgの食料が集まりました。

今回は、御代田町の信州コミュニティ教会様と長野労働金庫丸丸子支店様の2団体からたくさんの食料を寄贈いただきました。寄贈者の皆様、ありがとうございます(´▽`)



## 〈長野地域〉



**フードバンク信州**

2018年7月17日・📍

7月14日(土) 毎月第二土曜日は長野地域のフードドライブの日です。今月はコープながのの稲里店の駐車場をお借りして「夏休み子ども応援キャンペーン」として開催しました。

6/30～7/1に長野西高等学校の文化祭でフードドライブが開催されましたが、フードドライブを企画した先生より実際のフードドライブを経験したいとの要望があり、当日、先生と生徒4名がスタッフ... もっと見る



# 地域のフードドライブ

## 〈松本地域〉

 フードバンク信州  
2018年7月24日・📍

7月19日(木) 松本地域のフードドライブが松本市役所にて開催されました。今月は『夏休み子ども応援キャンペーン』と名を打っての開催。

本日は、旭町放課後児童クラブで集めた食料を代表の方が持ってきていただいたので記念写真をパチリ。かわいらしさを作成して取り組んでいただいたようです。

... もっと見る



## 〈飯田地域〉

 フードバンク信州  
2018年12月5日・📍

11月27日(金) 飯田市合同庁舎にてフードドライブが行われました。

これは、長野県南信州地域振興局と私達の飯田の拠点であるほほえみのゆめPJとまいさほ飯田様の協力のもと、『冬休み子ども応援キャンペーン』の一環としての開催でした。

イベント場所のディスプレイは南信州地域振興局の方によ... もっと見る



## 子どもの居場所支援



フードバンク信州  
2018年11月8日・📍

毎週木曜日 上田市にあるワーカーズコースプ上田事業所で『おけまる食堂』が開かれています。  
事務所1階の中高生スペース「COCCON」へは、小学生・中学生・高校生がいつでも来られるようになっています。食事は全員で一緒に食べているようです。

通常は上田地域を担当している上田明照会より食料を提供... もっと見る



フードバンク信州  
12月28日・📍

12月22日(土) ゆめひろば富士見でみんなのi-basyo様主催による『中高生の居場所をみんな考えてみる会・クリスマス会』が開催されました。

今回は主に高校・大学受験生が誘い合って近くの図書館から勉強の手を止めて足を運んで来てくれたようです。

食べることをきっかけとして、子どもの大人も初対面でもなごめる場になったようで楽しい時間になったと報告... もっと見る





## フードバンク信州通信

Vol.14  
2018年  
10月発行

### 生活の基本は まず「食べること」から。

フードバンク信州通信の  
食料提供活動が、食料不足を解消し、食生活の向上に  
生活困窮者の食生活の向上に貢献しています。この  
食料提供活動が、食料不足を解消し、食生活の向上に  
貢献しています。

※、これから掲載される  
フードドライブをお知らせ  
します

### ①、フードバンク信州の寄附・提供状況をお知らせします

◆寄附額 < 目標400 ◆ 累計寄附額 2018年7月～2018年9月 ◆食料提供◆

毎月の寄附が、前年比25%の増加、7月は前年より寄附が増えています。

寄附額が最も多いのは、長野県庁で、10,772円です。

食料提供が最も多いのは、長野県庁で、4,847kgです。

### ②、「夏休み子ども応援キャンペーン」を実施しました

夏休みが近づくと、子どもや高齢者が困っている子どもたちのために食料支援をする「夏休み子ども応援キャンペーン」を、長野県や地元自治体、教育委員会などの関係機関の協力を得ながら実施してきました。この夏はじめて実施しました。

長野県は、諏訪県と長野県（女性）福祉推進課（長野県）の協力を得て、食料支援を行っています。食料支援の目的は、食料不足を解消し、食生活の向上に貢献することです。

食料支援の目的は、食料不足を解消し、食生活の向上に貢献することです。食料支援の目的は、食料不足を解消し、食生活の向上に貢献することです。

食料支援の目的は、食料不足を解消し、食生活の向上に貢献することです。食料支援の目的は、食料不足を解消し、食生活の向上に貢献することです。

### ③、これから掲載されるフードドライブをお知らせします

開催日	時間	開催会場	フードバンク
10/18	10:00～12:00	信濃町 信濃町支所	フードドライブ
10/19	10:00～12:00	長野市 信濃町支所	信濃町支所フードドライブ
10/20	10:00～12:00	伊豆市 伊豆市市民センター	伊豆市市民センターフードドライブ
10/21	10:00～12:00	上田市 上田市市民センター	上田市市民センターフードドライブ
10/22	10:00～12:00	長野市 長野市市民センター	長野市市民センターフードドライブ
10/23	10:00～12:00	長野市 長野市市民センター	長野市市民センターフードドライブ
10/24	10:00～12:00	長野市 長野市市民センター	長野市市民センターフードドライブ
10/25	10:00～12:00	長野市 長野市市民センター	長野市市民センターフードドライブ
10/26	10:00～12:00	長野市 長野市市民センター	長野市市民センターフードドライブ
10/27	10:00～12:00	長野市 長野市市民センター	長野市市民センターフードドライブ
10/28	10:00～12:00	長野市 長野市市民センター	長野市市民センターフードドライブ
10/29	10:00～12:00	長野市 長野市市民センター	長野市市民センターフードドライブ
10/30	10:00～12:00	長野市 長野市市民センター	長野市市民センターフードドライブ

### ◆会員の拡大にご協力ください

食料不足を解消し、食生活の向上に貢献することです。食料不足を解消し、食生活の向上に貢献することです。

### ◆ご寄付のお願い

食料不足を解消し、食生活の向上に貢献することです。食料不足を解消し、食生活の向上に貢献することです。

### ◆届込先

〒185-0001	〒185-0001	〒185-0001	〒185-0001	〒185-0001
八十二銀行	長野県	信濃町	910001	特定非営利活動法人
長野県信用金庫	長野県	信濃町	910001	フードバンク信州

お問い合わせ ☎026-219-8215 受付時間 10:00～17:00 ☎026-219-8216

〒185-0001 長野県信濃町信濃町1-1-1 信濃町公民館2階

http://foodbank-shinku.org/

http://www.facebook.com/foodbankshinku

### ③、夏休みボランティア用飲料募集キャンペーンを実施しました

この夏は、ボランティア用飲料を集めて、食料不足を解消し、食生活の向上に貢献することです。食料不足を解消し、食生活の向上に貢献することです。

ボランティア用飲料を集めて、食料不足を解消し、食生活の向上に貢献することです。ボランティア用飲料を集めて、食料不足を解消し、食生活の向上に貢献することです。

### ④、子どもの転落事故防止啓発団体への食料提供状況をお知らせします

2017年度から、子どもの転落事故防止啓発団体への食料提供を開始しました。2018年9月現在、長野県は2017年度より食料提供を開始しました。2018年9月現在、長野県は2017年度より食料提供を開始しました。

団体名	食料提供量	団体名	食料提供量
長野県庁	15kg	長野県庁	20kg
長野県庁	10kg	長野県庁	10kg
長野県庁	7kg	長野県庁	20kg
長野県庁	10kg	長野県庁	10kg
長野県庁	10kg	長野県庁	10kg
長野県庁	10kg	長野県庁	10kg
長野県庁	10kg	長野県庁	10kg
長野県庁	10kg	長野県庁	10kg

**フードバンク信州通信**

発行所 長野県福祉推進センター・フードバンク信州  
編集長 佐藤 真

**内容**

- ① 寄附・提供状況をお知らせします
- ② 「冬休み子ども応援キャンペーン」で53件の家庭を応援
- ③ 子どもの居場所づくりへの食料提供状況をお知らせします
- ④ 使途透明募金「フードバンク子ども応援キャンペーン」への協力をお願いします
- ⑤ 理事会報告

**Vol.15**  
2019年  
1月発行

新年のご挨拶を申し上げます

フードバンク信州は、「食」の善から地域貢献のあり方を追求してきましたが、今年からは「子ども応援キャンペーン」を通して、子ども本来に備えた活動を展開しています。これまでも「子ども食堂」など子どもの居場所づくりや調剤料を提供してきましたが、「食と子育て」を軸として「食えぬお盆」の解消を目指してフードバンク信州の活動に対し、本年も変わらぬご支援、ご協力をお願いいたします。

**① 寄附・提供状況をお知らせします**

累計期間：2018.4.1～2019.2.27

●寄附額目標400万 ●食料総計 ●

寄附額	食料総計
前年度比106%増(1.4倍)	本年度に向けて提供額が毎年
23,372	23,416
フード 10,996 (47%)	食料 12,373 (53%)
食料 12,373 (53%)	食品 20,631 (88%)
	飲料 2,785 (12%)

※ 食料提供の総量は、2018年12月31日現在で、前年度比106%増(1.4倍)です。

※ 食料提供の総量は、2018年12月31日現在で、前年度比106%増(1.4倍)です。

※ 食料提供の総量は、2018年12月31日現在で、前年度比106%増(1.4倍)です。

**② 「冬休み子ども応援キャンペーン」で53件の家庭を応援**

暖かのない冬休み期間、十分な食事や学費が取れない子どもたちのために食料を提供する「冬休み子ども応援キャンペーン」を県内17の小学校と富士見町の3の中学校を中心に実施しました。県内のキャンペーンでは18の機関に食料提供を行いました。今回は約1,500の家庭に合計50kgの食料をお送りしました。

12月28日、実施式を行いました。水・レトルト食品・カップ麺、子どもへのクリスマスプレゼントとしてお菓子の詰め合わせ、お正月用に切り餅等、温いあつあつな気持ちのメッセージを加えてお送りしました。

食料を受けとった家庭からは以下のような感想が寄せられました。

「冬休み期間中は、子どもたちの食生活が心配です。冬休み期間中は、子どもたちの食生活が心配です。冬休み期間中は、子どもたちの食生活が心配です。」

「冬休み期間中は、子どもたちの食生活が心配です。冬休み期間中は、子どもたちの食生活が心配です。冬休み期間中は、子どもたちの食生活が心配です。」

**③ 子どもの居場所づくりへの食料提供状況をお知らせします**

2017年度から、子ども居場所づくりや居場所づくりの普及を目的に開始しました。2018年12月現在、登録団体数は37団体です。食料提供回数も117回を数えます。団体へは、種類豊富な食料を毎回10kg(平均)程度、不定期で提供していただいております。今年、25の団体向けに、つきましては、上掲期間よりこの一冊を毎回の提供にてお送りさせていただきます。

提供状況は、

- 「フードバンクを使ってフードバンクを作ったら、子どもたちから好評であるから、子どもたちから、食料提供の機会が増えてきました。」
- 「フードバンクの食料を使ったことのない子ども達にとって、食料提供イベントは、とても良い経験になってきました。」
- 「食料提供を通じて大人も子どもも喜び、ボランティアでもなごめる場になりました。」
- 「食料提供のあったことのない子ども達にフードバンクが活用されることを喜んでいます。」など、多くのお喜びの声をいただきました。

子どもの居場所づくりや食料提供を希望する団体は、フードバンク信州までご連絡ください。

**⑤ 理事会報告**

11月28日(水) 18:00から役員会議(臨時)で第3回理事会を開催しました。出席：11名(理事6名、監事1名、オブザーバー1名、事務局1名) 内容：以下の案件について承認を行い、承認しました。

1. 議事録の決定
2. 冬休み子ども応援キャンペーンの開催計画
3. セミナーの開催
4. 納税者の承認

理事会の中で経理担当役員が全体的に、寄付金集募、資本金の取り崩しを報告しています。

**④ 使途透明募金「フードバンク子ども応援キャンペーン」への協力をお願いします**

フードバンク信州では、2019年度も活動のよりいっそうの発展と、地域や学校などで小学生のいる学校や子どもの居場所を提供するために「子ども応援キャンペーン」を行います。キャンペーンの開催にあたり、ニーズ調査や食料の提供などの費用を支出するために、長野県児童福祉会との「使途透明募金」に参加します。詳しくは募集要項を添付ファイルをご覧ください。

この寄付金は地域の福祉活動があり、個人の場合は全額無償扱い、個人の場合は所得税、住民税が控除の対象となります。寄付への協力をお願い申し上げます。

「使途透明募金」募期間：平成30年1月1日～平成31年3月31日まで  
チラシ(裏記載)が必要な方は事務局までご連絡ください。

**◆会員の拡大にご協力ください**

2018年12月現在、会員489名(会員1,000名、個人会員1,000名)が加入しています。お金の面で困窮する方にも、さらに多くの方に協力をお願いします。個人で入会する方は「フードバンク信州」に直接お問い合わせください。お申し込みは、お電話でもご対応いたします。

**◆ご寄付のお願い**

皆様からの寄付を受けたいです。フードバンク信州の活動を継続的にサポートいただき、多くの命、笑顔、お金の力で困窮する方々の救済に貢献していただくために、ご協力をお願いします。

**◎ご寄付先**

振込先	口座名義	口座番号	口座種別
六十二銀行	長野県福祉推進センター	879000	指定振込口座
長野県信用金庫	信州支店	021300	指定振込口座

お問い合わせ ☎ 026-219-3215 平日9時～17時 ☎ 026-219-3216

〒260-0822 長野県信濃郡千代田町千代田1-1-1  
長野県福祉推進センター・フードバンク信州

TEL: 026-219-3215 FAX: 026-219-3216

http://www.foodbank-nshin.jp/

**④ 子ども支援とフードバンク活動を広げるセミナーを開催します**

子ども支援とフードバンク活動を広げるセミナーを開催します。地域の中で子供の暮らしを支えるための活動、互いの力を高め合っていく活動を行うために、「子ども支援とフードバンク活動を広げるセミナー」を開催します。

日時：2019年1月22日(水) 18:00～19:30  
場所：長野県福祉推進センター・フードバンク信州

講演者：寺岡 正樹 (NPO法人「食の文化」代表理事)、田中 浩一 (NPO法人「食の文化」代表理事)

講師：寺岡 正樹 (NPO法人「食の文化」代表理事)、田中 浩一 (NPO法人「食の文化」代表理事)

参加費：無料

申し込み：無料

申し込み先：長野県福祉推進センター・フードバンク信州

申し込み先：長野県福祉推進センター・フードバンク信州

イベント終了後は報告書の記入と数枚のイベントの様子の写真をお送りいただいております。

イベント開催報告書

このイベントの様子や、今後の活動の方向性など、お聞きしたいことなどをお送りください。

「食の文化」を大層の時間を費やして開催しました。食の文化を大層の時間を費やして開催しました。食の文化を大層の時間を費やして開催しました。

独立行政法人福祉医療機構 平成30年度社会福祉振興助成事業  
—— 食を通じた地域支え合いネットワーク事業 ——

## 報告書

---

- 発行日 ● ————— 2019年3月20日
- 発行人 ● ————— 佐藤 豊
- 企画執筆 ● ————— 美谷島 越子 / 小松 由人
- 発行元 ● ————— 特定非営利活動法人フードバンク信州  
〔本部〕  
〒381-0034 長野市大字高田1029-1  
〔長野事務所〕  
〒380-0921 長野市栗田950-6 メゾン栗田102号  
TEL 026-219-3215 FAX 026-219-3216  
E-mail : info@foodbank-shinshu.org  
<http://foodbank-shinshu.org/>
- デザイン ● ————— (株)イメージハウス・プロダクション
- 編集・印刷 ● ————— Creative EYES

※本書より転載・複製する場合には、特定非営利活動法人フードバンク信州の許可を得てください。



フードバンクは地域を元気にする活動です

独立行政法人福祉医療機構 助成事業  
—— 食を通じた地域支え合いネットワーク事業 ——  
**報告書**



特定非営利活動法人 **フードバンク信州**

〔本部〕

〒381-0034 長野市大字高田1029-1

〔長野事務所〕

〒380-0921 長野市栗田950-6 メゾン栗田102号

TEL 026-219-3215

FAX 026-219-3216

E-mail : [info@foodbank-shinshu.org](mailto:info@foodbank-shinshu.org)

<http://foodbank-shinshu.org/>

